

MEJERISTEN

NR.2 | 89. ÅRGANG | 2012

DANSKE MEJERISTERS FAGFORENING



OK 2013 MEJERI

Opstart af
OK 2013 SIDE 8

Efter-
uddannelse SIDE 12-13

Solen skinner og her i skrivende stund er vejret næsten for godt til at sidde inde i. Foråret er kommet til Danmark, med foråret kommer også alle generalforsamlingerne i DMF.

Jeg har været på alle de afholdte generalforsamlinger, det er altid dejligt at komme til de forskellige forsamlinger. Afdelingerne har hver deres måde at gøre tingene på. Der har været en god spørgelyst ved dette års generalforsamlinger. Det er mit indtryk at alle har fået svar på deres spørgsmål, og der har været en god debat.

Når dette læses har der også været afholdt ekstraordinær generalforsamling i afd. 917 Østjylland, med opløsning af afdelingen som eneste punkt på dagsordenen.

Opløses afdelingen vil de enkelte medlemmer blive flyttet til en anden DMF afdeling.

Overenskomstforhandlingerne 2012 er afsluttet med forlig, bl.a. har Industrien og HTS indgået forlig med meget beskedne resultater.

Der er stadigvæk krisetider hvilket også kunne ses i de 2 årige overenskomster der blev indgået. Så må vi se hvorledes det kommer til at gå i de trepartsforhandlinger der i skrivende stund ikke er gået i gang.

Fællesoverenskomsten i mejeribruget skal forhandles i foråret 2013, og der skal indsamles ønsker og krav til hvad I som DMF medlemmer gerne vil have igennem.

Afdelingerne vil på hver sin måde forsøge at komme ud til medlemmerne, og Als-mødet til oktober bliver så dér DMF's landsbestyrelse samler alle trådene til det, der bliver DMF's krav.

De tre forbund i fællesoverenskomsten vil lave en slagplan og tidslinie frem mod OK2013.

Der vil komme meget omkring OK2013 i både medlemsbladet, men også på DMF's hjemmeside www.mejeristen.dk.

Medlemstallet var inde i en bølgedal i 2011, men er kommet godt i gang i 2012. Tallene for de første tre måneder har alle været positive.

Danske Mejeristers Fagforening har gode tillidsrepræsentanter med et engagement der lover godt for vores lille fagforening. Lige en stor tak herfra.

LARS GRAM



//
Der vil komme meget omkring OK2013 i både medlemsbladet, men også på DMF's hjemmeside www.mejeristen.dk

Generalforsamling DMF afd. 910 Sjælland

Der afholdes generalforsamling på Slagelse Mejeri den 6. juni 2012 kl. 17.30
Slagelse Mejeri
Karolinevej 1
4200 Slagelse

Vi starter med generalforsamling kl. 17.45 og efter generalforsamlingen vil afd. gi smørrebrød.

P.G.A. bespisning skal I tilmelde jer senest 3 dage før generalforsamlingen til
Benny Pedersen tlf. 4750 0686
Christian Sørensen tlf. 2552 1664
Torben Madsen tlf. 3879 9450 eller 5157 3008

Dagsorden:

1. Velkomst af formand
2. Valg af dirigent og referent.
3. Beretning
4. Regnskab
5. Valg til bestyrelsen
6. Valg af suppleant til bestyrelsen
7. Valg af revisor
8. Valg af revisorsuppleant
9. Indkomne forslag. (forslag som ønskes behandlet, skal være formanden i hænde senest 8 dage før generalforsamlingen.)
10. Evt.
11. Indlæg om DMF, ved Lars Gram.

P.B.V. - TORBEN MADSEN

Arbejds miljørepræsentanten

DMF er pt. i fuld gang med et større detektivarbejde. Det har nemlig vist sig at der går arbejdsmiljørepræsentanter rundt ude på virksomhederne der ikke er registreret.

To gange i løbet af de sidste par måneder har jeg været i kontakt med en AMR der ikke var registreret hverken i DMF eller hos Serviceforbundet.

Det er meget vigtigt at alle bliver registreret, for på den måde at opnå beskyttelse i sit tillidshverv og få informationer fra andre end sin arbejdsgiver.

Derfor vil jeg meget gerne bede DMF'ere med et tillidshverv om at sende en mail så registrene kan ajourføres. Mailen sendes direkte til undertegnede på lgr@forbundet.dk - LARS GRAM



DMF kursus

Efter velkomst af vores formand, havde Hans Stougaard fået lovet til et bette indlæg. Hans kommer fra Pension Danmark. Han har afløst Birthe som har været vores kontaktperson igennem mange år.

Der blev informeret om ændringer i pensioner, sundhedsordning osv. Det som var meget interessant, er et nyt tiltag „hurtigt diagnose“, der skal hjælpe folk som har fået stillet en diagnose af en læge, og så med at komme så hurtigt og godt igennem system Danmark. Er man så uheldig, så prøv at ringe på dette nummer tlf.: 7010 0806 eller kontakt jeres tillidsrepræsentant eller din afdeling.

En anden ting som Pension Danmark har gjort bedre, er ny opsætning på vores egen side i Pension Danmark. Alle medlemmer har deres egen side, med info om indbetalinger fra driftsstedet, antal kroner der

er indbetalt, osv. Jeg vil gerne opfordre alle vores medlemmer til at kontrollere, at alt er i bedste orden angående vores pension. Tror på, at det er blevet endnu vigtigere, at få sat så meget som muligt til side til vores alderdom.

Til sidst kunne Hans med stor glæde fortælle at Pension Danmark igen i år, er en af de førende angående pensionsafkast.

Så kom turen igen til vores Formand. Han havde forberedt, at vi skulle i gruppearbejde vedrørende spørgsmål angående fællesoverenskomsten. Det er noget af det bedste vi kan komme til at arbejde med som tillidsrepræsentanter. Der er aldrig enighed om fortolkning af disse spørgsmål.

Eksempel på et spørgsmål. Arbejdsgiverens planlægning af den 24. december. Denne dag har alle en mening om, måske fordi den er så godt betalt. Der er ingen tvivl om, at arbejdsgiveren prøver at finde alle de huller en overenskomst har på det område.

Resten af dagen gik med spørgsmål og fortolkning af disse. Vildt godt at se den arbejdsiver fra vores kursister.

Dag 2.

Lars prøvede at få lidt liv i os, angående de ting som der var på programmet i går. Alle fortalte om de oplevelser som var kommet ind på tavlen. Positivt var den gennemgående holdning til forløbet.

Alle ud i gruppearbejde, for at snakke om overenskomstideer. Lige for at være sikker på, at ingen af vores læsere misforstår dette. Vi er ikke



2012-02-27



„Alle har en mening om tingene, så der blev virkelig byttet meninger på kryds og tværs.

startet med den nye overenskomst endnu, idet det altid starter med ideer ude fra medlemsmøder ude i afdelingerne.

Lars var interesseret i at høre om, vores repræsentanters holdning til resultatet fra sidste overenskomst. Hvad var til at leve med og hvad var uspiseligt? Forhandlingsudvalget fik nogle huk men syntes at de kom på en konstruktiv måde, så vi har noget at arbejde videre med. Skal man være helt ærlig, så var den sidste overenskomst ikke noget forhandlingsudvalget kunne være særlig stolte af, derfor er det rigtig vigtigt, at der bliver arbejdet endnu hårdere denne gang.

Ude i vores gruppearbejde skulle der snakkes om: Løn, tillæg, uddannelse, fonde og fritvalg. Det er det sjove ved at være sammen med repræsentanter fra Danske Mejeristers Fagforening. Alle har en mening om tingene, så der blev virkelig byttet meninger på kryds og tværs.

Der blev snakket løn og atter løn, men de andre ting var også til debat.

Derefter skulle den røde tråd findes i DMF's overenskomstforhandlinger. Medlemsmøde med ens spørgeskema angående ideer til OK 2013. Vi vil have mere struktur på vores køreplan eller som man siger inde i byen, en strategi.

Samarbejdet i Fællesoverenskomsten var også til debat. Fordele og ulemper var til åben debat, det kunne få nogle af vores repræsentanter op i det røde felt, men det er fordi man brænder for sit arbejde. Information under forhandlingerne, OK avisen og afstemningen blev vendt. Man skal ikke pakke et dårligt resultat ind i vat. Frem med sandheden og så tager vi den derfra. Det kunne alle blive enige om.

Sidst på dagen var medlemshvervning på programmet. Anders Mark Jensen var inviteret for at give et indlæg om medlemshvervning SET MED ANDRE ØJNE. Spændende at høre, hvordan en ung mand ser på fagbevægelsen. Efter Anders's mening, er der utrolig meget vi kan blive meget bedre til med håndtering af vores unge medlemmer. Der var meget fornuft i mange af de påstande Anders kom med.

Sidste gruppearbejde vedrørende medlemshvervning. Tre spørgsmål der skulle få os til at tænke på et kæmpe problem i alle fagforeninger, og desværre også i DMF. MEDLEMSTILBAGEGANG. Efter en god snak i gruppen og derefter i plenum, var indstillingen at vi alle må hjem og arbejde videre for vores fagforening. Der var på et tidspunkt et kvikt medlem som sagde, bare en mere og vi bliver flere. Der skal ikke så meget til at vende bøtten i vores fagforening. Hvor der er vilje, er der vej.

LARS LUND

Medlemmerne var næsten 8.000 gange på briksen i 2011

Knap 8.000 gange sidste år lagde medlemmerne krop til forebyggende behandling hos en kiropraktor, massør, fysioterapeut eller zoneterapeut.

I 2011 fik 830 medlemmer i snit 9 behandlinger med PensionDanmarks sundheds-ordning, som er en del af pensionsordningen for medlemmerne i Danske Mejeristers Fagforening. Ordningen giver fri adgang til behandlinger, hvis man har problemer og gener i led, muskler og sener på grund af arbejdet. Formålet er, at medlemmerne med behandlingen kan få taget små problemer i opløbet, inden de udvikler sig til kroniske skader.

"Der er al mulig grund til at glæde sig over, at vores medlemmer flittigt bruger sundhedsordningen. For det betyder, at de har bedre mulighed for at undgå fysisk ned-slidning, som er den hyppigste årsag til førtidspension blandt vores medlemmer," si-ger formand Lars Gram, Danske Mejeristers Fagforening.

Flest fik kiropraktorbehandling for rygproblemer

5.000 medlemmer af Danske Mejeristers Fagforening er omfattet af PensionDanmark Sundhedsordning. Den mest populære behandlingsform i 2011 var kiropraktik efter-fulgt af massage, fysioterapi og zoneterapi. Det var oftest problemer i hhv. ryg og arme, som medlemmerne fik behandling for.

Fakta om PensionDanmark Sundhedsordning:

- Hurtig behandling ved arbejdsrelaterede problemer og gener i led, muskler og sener
Garanteret behandling inden for fire døgn. I akutte tilfælde er du garanteret be-handling inden for 24 timer.
- Ingen lægehenvi-sning. Ingen begrænsning i antallet af behandlinger.

- Behandlinger tæt på dig. Mere end 120 sundhedscentre fordelt over hele landet.
- Bestil tid på pension.dk/sundhed, eller ring 7010 0806 alle hverdage mellem kl. 8.00 og 21.00.
- Telefonrådgivning. Bl.a. krisepsykologhjælp eller misbrugsrådgivning – Ring 7010 0806.

Læs mere på pension.dk/sundhed

ØVELSER FOREBYGGER

Jobbet som mejeriarbejder kan være hårdt for kroppen. Derfor er det vigtigt, at du får rørt kroppen hver dag, så du undgår skader. Med nogle simple øvelser kan du være med til at forebygge skader i led, muskler og sener. Se øvelser på pension.dk/sundhed

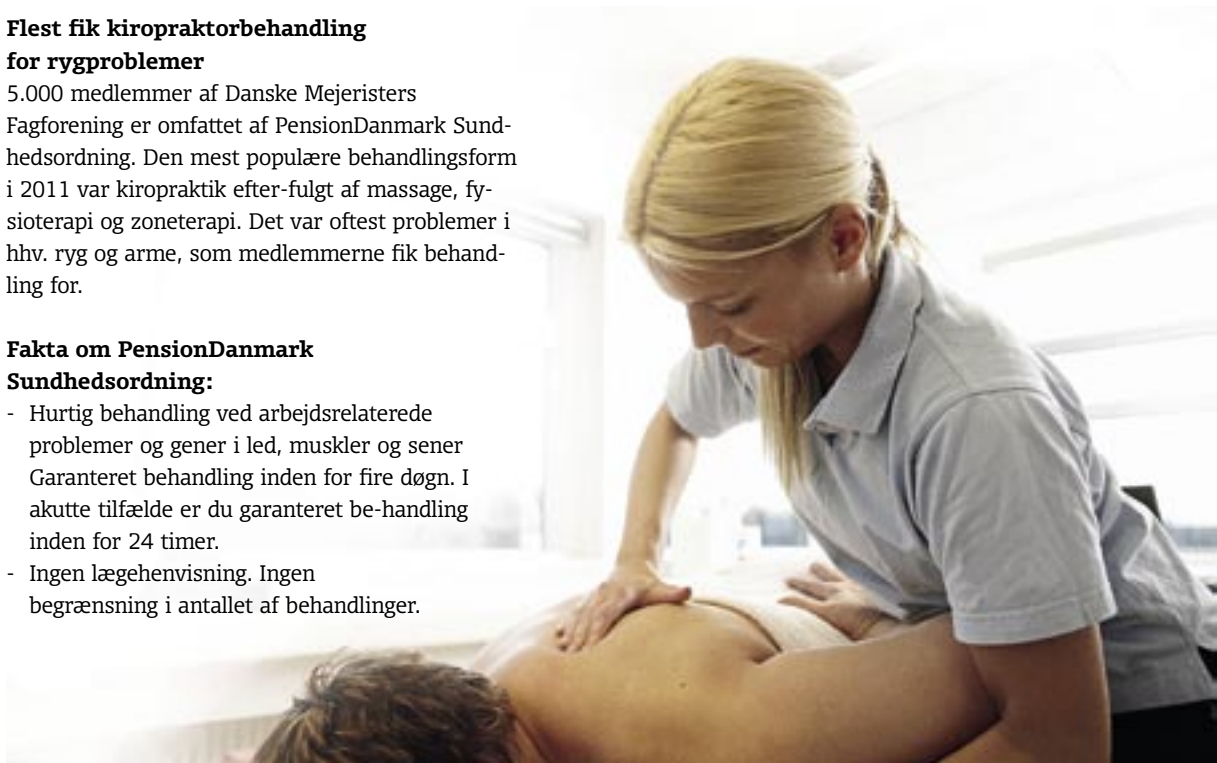

Derfor ender medlemmerne på førtidspension

Fysisk nedslidning er den primære årsag til, at medlemmerne må forlade arbejdsmarkedet i utide.

Når medlemmerne kommer på førtidspension, skyldes det som oftest lændesmerter, ryglidelser og andre former for fysisk nedslidning. Det er nemlig disse såkaldte bevægelsesapparatsygdomme, der er den hyppigste årsag til, at medlemmerne må forlade arbejdsmarkedet. Herefter kommer en række af andre folkesygdomme. Det vi ser en opgørelse fra PensionDanmark.

TOP 5-LISTEN SER SÅDAN UD:

1. Bevægelsesapparatsygdomme i knogler, muskler og bindevæv - fx gigt og diskusprolaps
2. Psykiske lidelser
3. Hjerte- og karsygdomme
4. Kræft
5. Sygdomme i nervesystem og sanseorganer

Brug sundhedsordningen

Som medlem i Danske Mejeristers Fagforening har du en sundhedsordning som en del af pensionsordningen i PensionDanmark. Ordningen giver fri adgang til behandlinger, hvis du har problemer og gener i led, muskler og sener på grund af arbejdet. På den måde kan du tage små problemer i opløbet, inden de udvikler sig til kroniske skader, så du i værste fald må forlade arbejdsmarkedet.

Din pensionsordning sikrer dig hjælp

Danske Mejeristers Fagforening har i overenskomsten sikret medlemmer, der ender på førtidspension, en økonomisk kompensation via pensionsordningen i PensionDanmark.

"Det er en meget stor hjælp, at vores medlemmer har mulighed for et supplement fra det offentlige. På den måde sikres de en økonomi, er de bedre i stand til at forsætte en normal hverdag, også selvom de ikke er i stand til at arbejde," siger formand Lars Gram, Danske Mejeristers Fagforening.

Læs mere om dine forsikringer, hvis du bliver tilkendt førtidspension [her](#).

www.pension.dk/da/Medlemmer/Sadan-kan-vi-hjalpe-dig/Du-skal-pa-fortidspension

D.M.F. Sønderjylland afd. 0901

Afholder gokartarrangement og OK-møde på Vojens Gokart Center for alle erhvervsaktive medlemmer af D.M.F. Sønderjyllandsafdelingen.

Arrangementet afvikles som et Le Mans løb. Man kører 1½ time, teams mod teams. Vinderne er det team, som har kørt flest omgange.

Lav selv dit eget team, f.eks. af medlemmer fra dit eget mejeri, og dyst mod teams fra et af de andre mejerier i Sønderjyllandsafdelingens område.

Et team består af 4 – 5 personer. Har du/I ikke mulighed for at lave et helt team, vil bestyrelsen være behjælpelig med at lave teams på Vojens Gokart Center.

Alt dette sker torsdag den 30. august 2012, kl. 18.00 til ca. 21.00.

Før løbet afholdes et møde hvor DU kan komme med input til næste års OK, der serveres lidt mad

og drikke under mødet som afholdes i kantine på Vojens Gokart Center.

**Selve Le Mans løbet starter kl. 19.00.
Pris pr deltager: Gratis**

Tilmelding er nødvendig, og skal ske senest den 19. august 2012, til din tillidsmand eller Teamchef Brian Petersen tlf. 2099 9314.

Vel mødt. Bestyrelsen glæder sig til at se mange medlemmer.



Opstart af Overenskomstforhandlinger 2013

Heldigvis er der snart overenskomstforhandlinger igen. Efter sidste gangs forhandlinger skal den bare have endnu mere gas, derfor har Afdeling 902 Nordjylland valgt at holde opstartsmøde på Mou gokart bane.

Har du nogle gode ideer til overenskomstforhandlingerne, spis en pølse og give den gas på gokartbanen, så er du meget velkommen torsdag den 16. august 2012, kl. 18.00

Tilmelding på mail lars-lund@mejeristen.dk eller på sms 6166 7058, senest mandag den 13. august.

//
Denne gang er det vores tur til at hæve armene og vi SKAL have førertrøjen på

SÆSONEN 2012

Udlejningssæsonen startede fredag den 30. marts, og løber helt frem til nytåret.

Det er efter først til mølle princippet, så vent ikke for længe.

Prislisten for 2012 er i bladet på side 11.

DMF's kontingentbetalende pensionister vil kunne leje med pensionistrabat: Udenfor højsæsonen kan der lejes til ½ pris på opholdsprisen fra mandag til torsdag.

Betaling for leje vil blive opkrævet i forbindelse med tildeling af opholdsperioden. Betalingen skal være hovedkontoret i hænde senest 1 måned før opholdet. (Ved leje under en måned før, betales hurtigst muligt).

Kærneland kan byde på 12 fine sommerhuse med plads til 6-7 personer, stort grønt område med masser af plads og dejlig legeplads med bl.a. hoppepude og svævebane. **En af Danmarks dejligste badestrande er kun fem minutters gang fra**

Kærneland, stranden kaldes endda Kærneland strand. Annoncen kan også ses her i bladet.

Tjek med hjemmesiden om der er booket eller frit. Hjemmesiden bliver opdateret løbende.

Der er nyt på vej.

Der arbejdes i øjeblikket på et nyt bookingsystem, så det vil være muligt at klare hele bookingen og betalingen på en gang. Feriefonden håber dette vil være en lettelse for fondens gæster.

På Feriefondens vegne

LARS GRAM



Medlem af Serviceforbundet

Så lej din feriebolig gennem DMF's feriefond

Feriefonden har 12 sommerhuse, samt muligheden for at campere. Kærneland er beliggende på Sydals.

Kærneland feriecenter har mange muligheder at tilbyde, bl.a. store grønne områder, dejlig legeplads med bl.a. **hoppepude** og **svævebane**, og så er der **kun fem minutters gang til en af Danmarks dejligste badestrande**.

Sønderjylland og egnen omkring Als har mange muligheder for gode oplevelser.

Gå på opdagelse i **Danfoss Universe**, en ny oplevelsespark fyldt med lærerig teknik, naturfænomener og massevis af "gør-det-selv-oplevelser". En hyggedag med børnene i **Sommerland Syd** hvor vandland, rutschebaneloop og sjov i timevis næsten er en garanti.

Historiens vingesus hviler også over Sønderjylland som grænseregion. Nævnes kan bl.a. **Dybbøl Mølle** og **skanserne**, der blev bygget før de slesvigske krige. **Sønderborg Slot** hvor Christian d. 2. blev holdt fangen, eller **Gråsten Slot** med den flotte park og Dronning Ingrid's mange flotte roser.

Hvis naturen trækker, kan Sønderjylland byde på store forskelle fra østkystens skrænter og bakker, til marsklandets helt flade landskab. Marsken fra landets ældste købstad Ribe og ned til Højer Sluse er helt unik og bestemt et besøg værd. Muligheden for en **shoppetur i Tyskland** er kun en lille køretur fra Kærneland.

Hvert hus er indrettet med to værelser, stort køkken-alrum m. brændeovn, bad/ toilet, samt en lille terrasse. Der er radio og fjernsyn med DR1, TV2 og diverse tyske kanaler.

Der er 7 sovepladser i hvert sommerhus.

Campingpladsen på Kærneland har 8 pladser, og fælleshuset har alle nødvendige faciliteter for en god campingoplevelse.

Fælleshuset kan også bruges til mødeaktiviteter eller familiesammenkomster. Der kan sidde op til ca. 65 personer, uden man sidder lårene af hinanden.

Kærneland
Kegnæsvej 69
Skovby
6470 Sydals

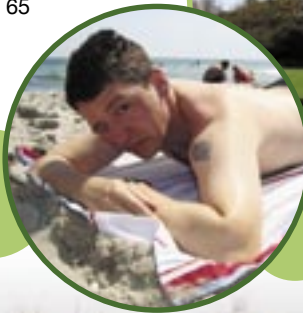

Prisliste 2012

	DMF medl.		Øvrige medl.	
	Højsæson		Højsæson	
Kærneland:	Ugerne 27 - 32	Ugerne 27 - 32	Ugerne 27 - 32	Ugerne 27 - 32
Leje af feriehus pr. overnatning (søn. kl.14.00 - fre. kl. 11.00)	Kr. 330,00	Kr. 500,00	Kr. 400,00	Kr. 600,00
Leje af feriehus pr. overnatning (fre. kl.14.00 - søn. kl. 11.00)	Kr. 500,00	Kr. 500,00	Kr. 600,00	Kr. 600,00
Leje af feriehus ejendommen pr. overnatning (søn.- fre.)	Kr. 250,00	Kr. 400,00	Kr. 350,00	Kr. 500,00
Leje af feriehus ejendommen pr. overnatning (fre- søn.)	Kr. 400,00	Kr. 400,00	Kr. 500,00	Kr. 500,00
Leje af feriehus pr. uge	Kr. 2.300,00	Kr. 3.100,00	Kr. 2.950,00	Kr. 3.500,00
Leje af feriehus ejendommen pr. uge	Kr. 1.725,00	Kr. 2.300,00	Kr. 2.500,00	Kr. 2.800,00
Leje af feriehus weekendophold (fredag kl.14.00 -mandag kl.11.00)	Kr. 1.200,00		Kr. 1.400,00	
Leje af ejendom weekendophold (fredag kl.14.00 -mandag kl.11.00)	Kr. 900,00		Kr. 1.100,00	
Elforbrug er sat til kr./ dag	Kr. 75,00	Kr. 60,00	Kr. 75,00	Kr. 60,00
Elforbrug er sat til kr./uge	Kr. 475,00	Kr. 350,00	Kr. 475,00	Kr. 350,00
Campingpladsen pr. overnatning	Kr. 150,00		Kr. 200,00	
Hunde gebyr huse	Kr. 200,00		Kr. 200,00	
Hunde gebyr campingplads	Kr. 100,00		Kr. 100,00	
Kontingent for passiv medlemmer pr. år.	Kr. 300,00			
Afbestillingsgebyr	Kr. 200,00		Kr. 200,00	
Rykkerbreve pr. brev	Kr. 200,00		Kr. 200,00	

For DMF's kontingentbetalende pensionistmedlemmer er der mulighed for rabat. (mandag - torsdag til halv pris udenfor højsæsonen)

I højsæsonen lejes der **kun på ugebasis**, med mindre der ikke er fyldt helt op. Enkelt dage udlejes i højsæsonen først ca. 14 dage før.

I kærneland er der mulighed for at leje, udenfor hovedferien, kan leje indtil flere huse, og i forbindelse hermed at kunne benytte fælleshusets faciliteter mod et beløb af kr. 750,00.

KRISE OG ATTER KRISE

- men denne gang er det ikke økonomien der er problemet

det er tilmelding til vores efteruddannelse på Kold College som er helt i bund.

Tilmeldingssituationen til AMU-kurserne på Kold College er uændret det vil sige helt i bund, undtagende de obligatoriske kurser: "Transport af mælk og mejeriprodukter" og "Mejerihygjiejne og egenkontrol".

De andre kurser er aflyst på grund af for få tilmeldte. Det lykkedes dog at stable kurset Procesoptimering på benene, men det var ikke en succes, idet den oprindelige underviser "gæstelærer" ikke kunne deltage på kurset. Det har Kold college taget ansvaret for, men træls da den giver meget dårlig omtale.

I 2011 havde der været tilmeldt 40 kursister til ikke obligatoriske AMU-uddannelser. Ud af et potentiale på 910 mejerister i alt, man må erkende at

der skulle være muligheder for at få nogle kurser op at køre.

Den manglende kursusaktivitet er et generelt problem for Levnedsmiddelafdelingen på Kold College.

Kold College oplyste, at evalueringen i 2011 af AMU-kurser på Kold College viser, at mere end 90 pct. af kursisterne er enten meget tilfredse eller tilfredse med AMU-kurset.

Funktionsgruppen har diskuteret den manglende tilslutning til AMU-kurserne. Der var enighed om, at der var tale om gode og relevante kurser. Der er ingen som kan modsige dette idet de sidste par år er blevet brugt på, at opgradere disse kurser og de er ikke blevet kørt siden. Gæstelærer, to til tre dages kurser osv. Mange tiltag er gjort men ikke prøvet endnu.

Blandt årsagerne til at så få tilmeldte sig kurserne blev følgende nævnt:

Da AMU-kurser ikke længere kan være virksomhedsrettede, kan de have svært ved at matche driftsstedernes behov.

Der afholdes en række interne kurser på driftsstederne, som bl.a. arrangeres af maskinleverandører o.l., og som derved bliver meget målrettet driftsstedernes behov.

De enkelte driftssteder er p.t. underlagt besparelser, og der skæres ofte først på kursusaktiviteter.

Kurser i Lean og SAP tager ca. 75 pct. af kursusbudgettet.

Kompetencefondens arbejde med "Individuel kompetence-afklaring" og "Forberedende voksen undervisning" kan evt. også tage fokus fra AMU-kurser.

Der mangler pres fra ledelsen med hensyn til at sende medarbejdere på AMU-kurser.

Der fokuseres p.t. internt i Arla Foods på de formelle uddannelser til mejerist og mejeriingeniør, hvor der gøres et stort arbejde for at rekruttere til uddannelserne og tilpasse uddannelserne mod branchens behov.

Der er p.t. ikke tilslutning til at udarbejde en obligatorisk kvoteordning.

Der gøres ikke reklame for kurserne blandt kolleger, da kurserne aflyses, og ingen derfor kan komme tilbage fra kursus og anbefale det til andre.

Driftsstederne stopper med at tilmelde kursister til AMU-kurser, når de alligevel altid aflyses.

Funktionsgruppen havde følgende forslag til tiltag, som kan være med til at fremme deltagelsen på AMU-kurser:

Det undersøges, hvad de enkelte driftssteder har fået ind af kursusønsker de seneste par år. Det forsøges at koordinere ønskerne, således at flere AMU-kurser kan gennemføres.

Det vurderes, om flere af kurserne skal gøres obligatoriske – f.eks. at man som nyansat skal have

kurset "Introduktion til mælk og mejeri".

At der sammensættes et obligatorisk kursusforløb, som alle medarbejdere inden for funktionsgruppens område skal have gennemført inden for deres tre første år på driftsstedet. De elevansvarlige får deres hukommelse opfrisket med jævne mellemrum – f.eks. at man tager kurset "Parametre ved ostefremstilling", hvis den elevansvarlige arbejder på et ostemejeri.

Kursister, hvis kurser aflyses, tilbydes andre relevante AMU-kurser.

Hvis der mangler kursister, for at et kursus kan gennemføres, udpeges relevante medarbejdere til at deltage i kurset.

Funktionsgruppen Mejeriproduktion var enige om, at den manglende kursusaktivitet på AMU-området sættes på dagsordenen videre i systemet. Såfremt de ikke er indstillet på, at der iværksættes tiltag til at opnå et tilstrækkeligt antal kursister til, at flere AMU-kurser kan gennemføres, anbefaler gruppen, at den nedlægges. De obligatoriske kurser fortsætter uændret, men øvrige AMU-kurser udbydes ikke længere. Endvidere vil der ikke blive brugt tid og penge på at udvikle yderligere kurser.

LARS LUND

Det bliver en bombe under vores mejeribrug, hvis vi IKKE kan meget mere end dem fra Østeuropa. Hvorfor skal arbejdsgiveren så vælge den løsning som koster mest. Husk vi skal have noget at sælge i en overenskomstforhandling. En ting som er meget vigtig er KOMPETENCE.

Dette er mere vigtigt end vi tror, da vi skal være et skridt foran vores konkurrenter.



Der gøres et stort arbejde for at rekruttere til uddannelserne og tilpasse uddannelserne mod branchens behov

60 år

Den 07. juni 2012 fylder **Britta Jensen**,
Nørregade 74, 6670 Holsted, 60 år.
Afd. Ribe Sdr. ønsker tillykke med dagen.

- JAN SØNDERGAARD JENSEN

Den 21. juni 2012 fylder **Ove Mastrup Hansen**,
Sønderkær 287, 7190 Billund, 60 år.
Afd. Ribe Sdr. ønsker tillykke med dagen.

- JAN SØNDERGAARD JENSEN

65 år

Den 30. august 2012 fylder **Flemming Bak
Thomassen**, Bekkasinvej 2, 8920 Randers NV, 65 år.
Randers afd. ønsker tillykke med dagen.

- MARTIN NYBO HANSEN

70 år

Den 13. august 2012 fylder **Egon Smedegaard
Kjøller**, Asgård 12, 3600 Frederikssund, 70 år.
Sjællands Afd. ønsker tillykke med dagen.

- TORBEN MADSEN

Den 19. august 2012 fylder **Jens Peter Ladegård
Rasmussen**, Rosavej 31, 7160 Tørring, 70 år.
Afd. Østjylland ønsker hjertelig tillykke med dagen.

- ANNE-MARIA JEPSEN

Den 24. juni 2012 fylder **Knud Poulsen**,
Helmsvej 21, 8870 Langå, 70 år.
Randers afd. ønsker tillykke med dagen.

- MARTIN NYBO HANSEN

75 år

Den 26. juni 2012 fylder **Astrid Hansen**,
Jeppesdam 34 A, Guderup, 6430 Nordborg, 75 år.
Sønderjyllands Afd. ønsker hjertelig tillykke med
dagen.

- BRIAN PETERSEN

Feriefonden vil gerne takke Astrid Hansen for den
store arbejdsindsats hun gør som den ene del af
opsynsparret på Kærneland.

Det er altid en stor fornøjelse at komme til Als, når
Kærneland ser ud som det gør efter du og Bendt
først har haft fingrene i Kærneland.

På feriefondens vegne vil undertegnede gerne ønske
dig et stort tillykke med din 75 års fødselsdag.

- LARS GRAM

Den 09. august 2012 fylder **Gunnar Pedersen**,
Sverrigsvej 8, 7200 Grindsted, 75 år.
Afd. Ribe Sdr. ønsker tillykke med dagen.

- JAN SØNDERGAARD JENSEN

Den 07. juli 2012 fylder **Ib Baltzer Jensen**,
Fasanvej 4, Allested, 5672 Broby, 75 år.
Afdeling Fyn ønsker hjertelig tillykke med dagen.

- KENT JØRGENSEN

Den 10. september 2012 fylder **Jens Karl
Jakobsen**, Broholmvej 16, 5672 Broby, 75 år.
Afdeling Fyn ønsker hjertelig tillykke med dagen.

- KENT JØRGENSEN

80 år

Den 29. juli 2012 fylder **Svend Aage Christensen**, Sydparken 34, 6520 Toflund, 80 år. Sønderjyllands Afd. ønsker hjertelig tillykke med dagen.

- BRIAN PETERSEN

Den 31. juli 2012 fylder **K. Gustav Pedersen**, Peter Kaads Vej 12, 6400 Sønderborg, 80 år. Sønderjyllands Afd. ønsker hjertelig tillykke med dagen.

- BRIAN PETERSEN

Den 29. juni 2012 fylder **Jens Kristian Jensen**, Bårupvej 4, 7950 Erslev, 80 år. Nordjyllands Afd. ønsker hjertelig tillykke med dagen.

- LARS LUND

Den 08. juli 2012 fylder **Peder Villy Pedersen**, Kirkevej 10 D, 4241 Vemmelev, 80 år. Sjællands Afd. ønsker tillykke med dagen.

- TORBEN MADSEN

85 år

Den 28. september 2012 fylder **Børge Thomsen**, Enghavevej 4 B, 9631 Gedsted, 85 år. Nordjyllands Afd. ønsker hjertelig tillykke med dagen.

- LARS LUND

Medlemsblad for
Danske Mejeristers Fagforening
Tilsluttet Serviceforbundet og
Funktionærernes og Servicefagenes
arbejdsløshedskasse.

„Mejeristen“
udgives af Danske
Mejeristers Fagforening

Redigeret af Lars Gram
Vester Allé 7
8000 Aarhus C
Tlf.: 7015 0450
Lars Gram,
direkte: 8731 4732

www.mejeristen.dk
E-mail: dmf@forbundet.dk
Kontorets åbningstid:
Daglig 9.00 – 15.00
Fredag 9.00 – 12.00

Tryk: Unitryk
Design: aparte A/S
Marøgelhøj 7
8520 Lystrup
Tlf.: 8619 3222
www.aparte.dk

Næste nummer udkommer
den 11. september 2012
(Materiale til næste nr.
skal være kontoret i hænde
senest den 17. august 2012)

Nr. 2
Tirsdag den 29. maj 2012
89. årgang

Danske Mejeristers Fagforening

Hovedkontoret

Vester Allé 7
8000 Aarhus C
Tlf.: 7015 0450
E-mail: dmf@forbundet.dk

Lars Gram: 8731 4732
Ferienfonden: 8731 4733

Serviceforbundet

Upsalagade 20
2100 København Ø
Tlf.: 7015 0400
fax: 7015 0405

Åbningstider:

DMF hovedkontoret:

Mandag - torsdag 09.00 - 15.00
Fredag 09.00 - 12.00

Serviceforbundet:

Mandag - fredag 10.00 - 16.00

A-kassen:

Mandag - fredag 10.00 - 14.00
Lukket onsdage.

Socialrådgivere:

Mandag - fredag 10.00 - 14.00
Lukket onsdage.



Navn: _____ Person nr.: _____ - _____

Adresse: _____ Tlf. nr.: _____

Landssammenslutning/medlemsstatus:

sæt kryds

Ønsker at leje feriehus i **Kærneland** _____

I tiden fra lørdag den _____ til lørdag den _____

Såfremt dette ikke kan efterkommes, kan jeg også bruge uge fra den _____ til _____

Weekendophold eller midt ugedage:

I tiden fra _____ dag den _____ til _____ dag den _____

Til hovedkontorets notering: